



SAKARYA UYGULAMALI BİLİMLER ÜNİVERSİTESİ
FERİZLİ MESLEK YÜKSEKOKULU

MODA TASARIMI
Ön Lisans Programı Kılavuzu

<http://www.femyo.subu.edu.tr/>

2024-2025

İÇİNDEKİLER

1									41.
									41.1
52.	Moda	tasarımı	PROGRAMI	TANITIMI					6
	2.								72.2.
									112.3.
	112.4.		Program	Çıktıları					11
3.	EĞİTİM ÖĞRETİM SÜREÇLERİ								13
3.1.	133.2.	143.3.	143.4.	143.5.	153.6.	153.7.	213.8.	223.8.1.	233.8.1.1.
	233.8.1.2.	263.9.	283.9.1.		283.9.2.		293.10.		303.11.
	303.12.	303.12.1.		313.12.2.		313.12.3.		323.13.	
	333.14.	343.15.		363.15.1.		363.15.2.		393.16.	
	403.16.1.	414.	425.	43					

1 AKADEMİK VE İDARİ KADRO

1. 1. AKADEMİK KADRO

- Doç. Dr. Asım TOPAKLI (Tasarım Bölüm Başkanı)
- Dr. Öğr. Üyesi Pınar ÇINAR
- Öğr. Gör. Zehra VAHAPOĞLU (Program Başkanı)
- Öğr. Gör. Nadiye KINALI
- Recep ARIKAN (Bölüm Sekreteri)
- Recep ARIKAN (Öğrenci İşleri)

Öğretim üyeleri ve elemanları ile ilgili ayrıntılı bilgi almak için aşağıdaki linki kullanabilirsiniz:

<https://femyo.subu.edu.tr/tr/akademik-kadro>

1.1 Danışman Öğretim Elemanları

1.1.1.1.1 Moda Tasarımı Programı 1.Sınıf:

Dr. Öğretim Üyesi Pınar ÇINAR

Öğr. Gör. Zehra VAHAPOĞLU

1.1.1.1.2 Moda Tasarımı Programı 2. Sınıf:

Öğr. Gör. Nadiye KINALI

Öğr. Gör. Zehra VAHAPOĞLU

1.1.1.1.3 Yabancı Uyruklu Öğrencilerimizin Danışmanı:

Doç. Dr. Asım TOPAKLI

1.1.1.1.4 Engelli Öğrencilerimizin Danışmanı:

Öğr. Gör. Nadiye KINALI

1.1.1.1.5 DGS Danışmanı:

Öğr. Gör. Nadiye KINALI

1.1.1.1.6 Erasmus Danışmanı:

Dr. Öğr. Üyesi Pınar MEMİŞ SAĞIR

2. MODA TASARIMI PROGRAMI TANITIMI

Sakarya Uygulamalı Bilimler Üniversitesi Ferizli Meslek Yüksekokulu Tasarım Bölümü, Moda Tasarım Programı 2008 yılında eğitime başlamıştır. Bu programda yaklaşık 100 öğrenci ile eğitim-öğretim hizmetleri yürütülmektedir. Eğitim ve öğretim “birinci öğretim” kapsamında olup, öğretim süresi dört yarıyıl ve eğitim dili Türkçe’dir.

Okulumuz mesleki eğitim-öğretimde hedeflediği yüksek kalite standartlarıyla mezunlarına uygulama becerisi kazandırma yetkinliği ile ulusal ve uluslararası düzeyde adından söz ettiren; iş dünyası ile iş birliği içinde geleceğin nitelikli işgücü ihtiyacını karşılamaya yönelik etkili çözümler üreten, takım çalışmasını teşvik eden, demokratik, şeffaf, iletişime ve değişime açık bireyler yetiştirmek amacımızdır.

Moda Tasarımı eğitimi alan öğrenciler, yaratıcılık, estetik, teknoloji kullanımı ve işlevsel üretim ilkeleri ile aldıkları eğitim öğretimle birlikte tasarım sürecini, gerek uygulama ve gerekse yaratıcılık yönüyle özümseyerek üretime dönüştürebilecek nitelikte yetişmektedir.

Şekil 1: Ferizli Meslek Yüksekokulu Binası





Ferizli Meslek Yüksekokulu Yerleşkesi

2. 1. Atölye ve Bilgisayar Laboratuvarı Kullanımı

Programımız atölye ve laboratuvarları öğrencilerin kullanımına açılmıştır. Bu bilgisayarlarda temel yazılımlar da yüklü bulunmaktadır.

Bilgisayar laboratuvarının kullanım kuralları aşağıda verilmiştir:

- Laboratuvara yiyecek ve içecek getirmeyiniz.
- Kullanılan bilgisayarda bir arıza varsa, klavye ya da mouse yoksa hemen bölüm laboratuvar sorumlusuna haber veriniz.
- Bilgisayarların kasalarını kesinlikle açmayınız.
- Bilgisayarlardaki virüs ve koruma programları kesinlikle devre dışı bırakmayınız.
- İnternet üzerinden işlenecek tüm bilişim suçlarının yasal sorumluluğu öğrenciye aittir.
- Bilgisayar laboratuvarı ve atölyeleri temiz ve düzenli tutunuz.
- Kurallara uymayan öğrencilerin laboratuvar ve atölye giriş hakları bölüm başkanlığı tarafından ellerinden alınabilir.
- Laboratuvar ve atölyeleri kullanabileceğiniz zaman dilimleri laboratuvar panolarına asılmaktadır.
- Atölyelerde kullandığınız malzeme ve ekipmanları düzgün bir şekilde bırakınız.

Moda Tasarımı alanında, sektörün ihtiyaçları doğrultusunda, hedef kitleyi analiz edebilen, özgün, yeni, yaratıcı, estetik giysi ve aksesuar tasarımları üretebilen, malzeme ve üretim teknikleri konusunda bilgi ve beceriye sahip, sanat ve tasarım konusunda en son bilgi ve yenilikleri izleyen, ekip çalışmasına yatkın moda tasarımcılarının yetiştirilmesi amaçlanmaktadır.

Araştırma süreçlerini yürütme, koleksiyon hikâye ve renk panolarını hazırlama, temel ve model uygulamalı kalıp çizimi, pastal planı ve kesim işlemleri, prototip hazırlama, planlama ve organizasyon, trend takibi ve öngörüsü çalışmalarını gerçekleştirebilecek öğrenciler mesleğe ilişkin teorik ve uygulamalı bilgiyi edinmektedir. Ayrıca öğrenciler, +1 Eğitim Modeli ile bir dönem işletmelerde tam zamanlı çalışarak uygulama etkinlikleri ve projeler hazırlayarak alana yönelik iş deneyimi elde etmek fırsatı yakalamaktadır.

Şekil 2. Sınıf ve Laboratuvarımız



Derslik



Derslik



Moda Tasarım Atölyesi



Tekstil Atölyesi



Bilgisayarlı Kalıp ve Tasarım Atölyesi



Yemekhane



Bilgisayar Laboratuvarı

2.2.Ulaşım ve Yurt İmkanları

Ferizli Meslek Yüksekokulu; Sakarya merkeze 19 km mesafede bulunmaktadır. Ayrıca yemyeşil doğası ve kuzey yönündeki karasu ilçesinin sahiline yakınlığı ile hem deniz hem yeşili barındırmaktadır. Kuzey Marmara Otoyolu ile İstanbul'a 1,5 saat, Ankara'ya 3,5 saat mesafededir.

2.3. Program Eğitim Amaçları

Moda Tasarım Programı Amaç: Üretimin tüm aşamalarını ayrıntılı bir biçimde işleyerek öğrencilerine tekstil işletme yapısı, yönetimi, iş akışı konularına hakim, temel bilgi ve becerilere sahip olacak şekilde, üniversite - sanayi işbirliği çerçevesinde gerçekleştirilen çalışmalarla uzmanlık kazandırarak farklı niteliklere sahip tekstil laboratuvar cihazlarını, dikiş makinelerini kullanabilen, konfeksiyon üretimi ile ilgili gerekli becerilere sahip, dikiş ve nakış tekniklerini bilen, tasarım ve tasarımcılık yetilerine sahip meslek elemanları yetiştirmektir. Hedef:

- * Atatürk İlkeleri konusunda bilinçli ve İnkılap Tarihi konusunda bilgili
- * İyi derecede Türkçe kullanım becerisine sahip
- * Mesleki alanda matematik becerilerini kullanabilen
- * Orta düzeyde İngilizce kullanım becerisine sahip
- * Tekstil işletmelerinin yapısı ve organizasyonunu tanıyan
- * Tekstil işletmelerindeki mevcut üretim programlarını kullanabilen, üretim planlamasını ve

analizlerini yapabilen

- * Üretim hattındaki tüm işlemlere hakim olarak denetleme yapabilme becerilerine sahip
- * Uluslararası kabul gören testlerle ürünlerin kalitesinin tespiti ve değerlendirilmesini yapabilen
- * Dikiş, nakış ve tasarım tekniklerini bilen ve uygulayabilen
- * Konfeksiyon atölyesi makineleri ve Tekstil Laboratuvar cihazlarını kullanabilen
- * Takım çalışmalarını yürütebilen
- * Yazılı ve sözlü iletişim kurallarını bilen ve etkin iletişim becerilerine sahip
- * Toplam kalite felsefesini benimsemiş ve ilgili kurumsal süreçlere destek verebilen meslek elemanlarının yetiştirilmesi hedeflenmektedir.

2.4. Program Çıktıları

Sakarya Uygulamalı Bilimler Üniversitesi Tasarım Bölümü Moda Tasarımı Programı öğrencilerinin aşağıda belirtilen kazanımlarla mezun olmaları beklenir:

Bilgi Düzeyinde (Kuramsal, Olgusal)

1. Mesleği ile ilgili temel, güncel ve uygulamalı bilgilere sahip olur.
2. İş sağlığı ve güvenliği, çevre bilinci ve kalite süreçleri hakkında bilgi sahibi olur.

Beceri Düzeyinde (Bilişsel, Uygulamalı)

1. Mesleği için güncel gelişmeleri ve uygulamaları takip eder, etkin şekilde kullanır.
2. Mesleği ile ilgili bilişim teknolojilerini (yazılım, program, animasyon vb.) etkin kullanır.
3. Mesleki problemleri ve konuları bağımsız olarak analitik ve eleştirel bir yaklaşımla değerlendirme ve çözüm önerisini sunabilme becerisine sahiptir.

Yetkinlikler Düzeyinde

1. Bilgi ve beceriler düzeyinde düşüncelerini yazılı ve sözlü iletişim yolu ile etkin biçimde sunabilir, anlaşılır biçimde ifade eder.
2. Alanı ile ilgili uygulamalarda karşılaşılan ve öngörülemeyen karmaşık sorunları çözmek için ekip üyesi olarak sorumluluk alır.

3. Kariyer yönetimi ve yaşam boyu öğrenme konularında farkındalığa sahiptir.
4. Alanı ile ilgili verilerin toplanması, uygulanması ve sonuçlarının duyurulması aşamalarında toplumsal, bilimsel, kültürel ve etik değerlere sahiptir.
5. Bir yabancı dili kullanarak alanındaki bilgileri takip eder ve meslektaşları ile iletişim kurar.

3. EĞİTİM ÖĞRETİM SÜREÇLERİ

1.1.Oryantasyon Programı

Moda Tasarımı Programı'na yeni başlayan birinci sınıf öğrencine yönelik hazırlanan oryantasyon etkinliklerinin amacı; bölümün eğitim-öğretim olanaklarını, fiziki mekanlarını ve akademik kadrosunu tanıtmak ve Program hakkında genel bilgiler vermektir.

Asgari bağıl değerlendirme sınırına uygun olmayan öğrenci sayıları için mutlak not sistemi kullanılır. Mutlak notların harfli başarı notları ile ilişkisi ve bu notların sayısal başarı notu karşılıklarına ilişkin esaslar aşağıda yer almaktadır.

Başarı Derecesi	Başarı Notu	Harfli Başarı Notu	Katsayı
Mükemmel	90,00-100,00	AA	4.00
Pekiyi	85,00-89,99	BA	3.50
İyi	80,00-84,99	BB	3.00
Orta	75,00-79,99	CB	2.50
Yeterli	65,00-74,99	CC	2.00
Geçer	58,00-64,99	DC	1.50
Geçer	50,00-57,99	DD	1.00
Başarısız	40,00-49,99	FD	0.50
Başarısız	0,00-39,99	FF	0.00
Devamsız	--	DZ	0.00
Sınava Girmede	--	GR	0.00
Yeterli	--	YT	--
Yetersiz	--	YZ	--
Muaf	--	M	--
Dersten Çekilme	--	W	--
Eksik Not	--	E	--

Harf notlarının açıklaması aşağıdaki şekildedir:

- Bir dersten AA, BA, BB, CB, CC, DC ve DD notlarından birini alan öğrenci, o dersi başarmış sayılır.

- Bir dersten FD ve FF harf notlarından birini alan öğrenci, o dersten başarısız sayılır.
- Derse devam yükümlülüklerini yerine getirmeyen veya ders uygulamalarına ilişkin koşulları sağlamadığı için başarısız olan öğrencilere DZ notu verilir. DZ notu, not ortalamaları hesabında FF notu işlemi görür.
- Dönem sonu sınavına girmeyen öğrenciye, dönem içi çalışmalarına bakılmaksızın GR notu verilir. GR notu, not ortalamaları hesabında FF notu işlemi görür.
- M notu, muafiyet sınavı ve SUBÜ Lisans ve Ön Lisans Eğitim-Öğretim ve Sınav Yönetmeliği'nin 11 inci maddesi kapsamında muaf olunan derslerin başarı notu olarak verilir. M notu, not ortalamaları hesabına katılmaz.
- YT ve YZ harf notları, ilgili kurulun kararı ve Senatonun onayıyla not ortalamasına katılması uygun görülmeyen derslerde, başarının gösterilebilmesi için kullanılır. Başarılı öğrenciye YT, başarısız öğrenciye ise YZ harf notu verilir.
- W notu, öğrencinin akademik takvimde belirtilen süreler içerisinde dersten çekilmesi durumunda öğrencinin bu durumunu transkriptinde tanımlamak için kullanılan nottur.
- E notu, staj gibi uygulamalı derslerde değerlendirme süreci tamamlanmamış ve notu girilmemiş olan derslere geçici olarak verilen nottur. Belirlenen süresi içerisinde ilgili dersin koşullarının sağlanması durumunda E notu ilişkili olduğu ders için başarılı nota (YT) dönüştürülür.

1.2. Oryantasyon Takvimi

Oryantasyon programı, güz yarıyılı'nın ilk haftası bölüm web sitesinde ilan edilen tarih ve saatlerde gerçekleştirilir.

1.3.Oryantasyon Etkinliklerine Katılım

Oryantasyon etkinlikleri, birinci ve ikinci öğretim öğrencilerinin katılımına açıktır. Bölümü tanıma ve gerekli bilgilere kısa sürede ulaşma imkanları göz önüne alındığında yeni başlayan tüm birinci sınıf öğrencilerinin programa katılımı faydalı olacaktır.

1.4.Oryantasyon Programının Organizasyonu

Oryantasyon etkinlikleri Bölüm Kurulu'nda belirlenir ve Bölüm Yönetimi ile birlikte Bölüm Öğretim elemanları tarafından organize edilir.

1.5. Oryantasyon Programının Kazanımları

Hem bölüm hem de üniversite tarafından gerçekleştirilen tanıtım ve bilgilendirme etkinliklerine katılan öğrencilerin aşağıdaki kazanımlara sahip olması beklenir.

- Program hakkında bilgi sahibi olma
- Program öğretim elemanlarını tanıma
- 4 yarıyıllık ders planı hakkında bilgi sahibi olma
- İlgili yönetmelikler hakkında bilgi sahibi olma
- SABİS sistemini tanıma
- Sınıfları, laboratuvarları, kütüphaneyi, yemekhaneyi, sosyal tesisleri tanıma

1.6. Ders Planı

Yüksekokulumuzda Bankacılık ve Sigortacılık programını kazanan öğrencilerimizin mezun olabilmesi için alması gereken dersler Tablo 1. de paylaşılmıştır.

Moda Tasarımı Programı Ders Planı

Tablo 1. 4 yarıyıllık ders planı

1. Yarıyıl Ders Planı

Kodu	Ders	Tür	Dil	T+U_Saat	Kredi	AKTS
MAT 101	MATEMATİK	Zorunlu	Türkçe	2 + 1	3	5
MTP 101	MODA RESMİ I	Zorunlu	Türkçe	2 + 1	3	4
MTP 102	KONFEKSİYON ÜRETİMİ I	Zorunlu	Türkçe	3 + 1	4	5
MTP 103	KALIP HAZIRLAMA I	Zorunlu	Türkçe	2 + 2	3	4
MTP 104	TEMEL TASARIM EĞİTİMİ	Zorunlu	Türkçe	2 + 0	2	3
MYO 113	GİYİM TARİHİ	Zorunlu	Türkçe	2 + 0	2	3
MYO 118	İŞ SAĞLIĞI VE GÜVENLİĞİ	Zorunlu	Türkçe	2 + 0	2	3
MYO 120	KONFEKSİYON MALZEME BİLGİSİ	Zorunlu	Türkçe	2 + 0	2	3
				Toplam	21	30

2. Yarıyıl Ders Planı

Kodu	Ders	Tür	Dil	T+U_Saat	Kredi	AKTS
ENF 201	BİLGİ TEKNOLOJİLERİ VE KODLAMA	Zorunlu	Türkçe	2 + 1	3	3
MTP 204	MODA RESMİ II	Zorunlu	Türkçe	2 + 1	3	4
MTP 205	KONFEKSİYON ÜRETİMİ II	Zorunlu	Türkçe	3 + 1	4	5
MTP 206	KALIP HAZIRLAMA II	Zorunlu	Türkçe	2 + 2	3	5
MTP 207	MODA TASARIMINDA TEKNİK ÇİZİM	Zorunlu	Türkçe	2 + 1	3	4
MTP 208	ÇAĞDAŞ MODA AKIMLARI	Zorunlu	Türkçe	2 + 0	2	3
MTP 209	MODA TRENDLERİ	Zorunlu	Türkçe	2 + 0	2	3
	ESD-ENDÜSTRİ 4.0	SECMELİ	Türkçe	0 + 0	0	3
Toplam					20	30

2. Yarıyıl Seçmeli Ders Planı

Kodu	Ders	Tür	Dil	T+U_Saat	Kredi	AKTS
ESD 209	DİJİTAL OKUR YAZARLIK	Seçmeli	Türkçe	2 + 0	2	3
ESD 230	TASARIM VE İNOVASYON	Seçmeli	Türkçe	2 + 0	2	3
ESD 232	ÜRETİM VE HİZMET SÜREÇLERİNDE DİJİTAL İZLENEBİLİRLİK	Seçmeli	Türkçe	2 + 0	2	3
ESD 266	MODA TASARIMINDA OTOMASYON TEKNOLOJİLERİ	Seçmeli	Türkçe	2 + 0	2	3
Toplam					8	12

3. Yarıyıl Ders Planı

Kodu	Ders	Tür	Dil	T+U_Saat	Kredi	AKTS
ATA 301	ATATÜRK İLKELERİ VE İNKILÂP TARİHİ	Zorunlu	Türkçe	4 + 0	4	4
DİL 301	İNGİLİZCE	Zorunlu	Türkçe	4 + 0	4	4
MTP 309	BİLGİSAYAR DESTEKLİ GİYSİ TASARIMI	Zorunlu	Türkçe	2 + 2	3	5
MTP 310	BİLGİSAYAR DESTEKLİ KALIP HAZIRLAMA	Zorunlu	Türkçe	2 + 2	3	5
MTP 311	MODA ATÖLYESİ	Zorunlu	Türkçe	2 + 2	3	5
	MYO-BÖLÜM SEÇMELİ	SECMELİ	Türkçe	0 + 0	0	3
	MSD-ORTAK SEÇMELİ	SECMELİ	Türkçe	0 + 0	0	4
Toplam					17	30

3. Yarıyıl Seçmeli Ders Planı

Kodu	Ders	Tür	Dil	T+U_Saat	Kredi	AKTS
MTP 312	KONFEKSİYON ORGANİZASYONU VE PLANLAMA	Seçmeli	Türkçe	2 + 0	2	3
MTP 313	MODA SUNUM VE SERGİLEME	Seçmeli	Türkçe	2 + 0	2	3
MTP 315	DRAPAJ	Seçmeli	Türkçe	2 + 0	2	3
MTP 316	EV TEKSTİL TASARIMI	Seçmeli	Türkçe	2 + 0	2	3
MTP 317	TASARIM ESTETİĞİ	Seçmeli	Türkçe	2 + 0	2	3
MTP 318	DERİ ÜRÜNLERİ TASARIMI	Seçmeli	Türkçe	2 + 0	2	3
MTP 320	ÇOCUK GIYSİ TASARIMI	Seçmeli	Türkçe	2 + 0	2	3
MTP 321	TRİKO TASARIMI	Seçmeli	Türkçe	2 + 0	2	3
MTP 322	MARKA YÖNETİMİ VE PAZARLAMA	Seçmeli	Türkçe	2 + 0	2	3
MYO 314	İÇ GİYİM TASARIMI	Seçmeli	Türkçe	2 + 0	2	3
MYO 333	SANAT TARİHİ	Seçmeli	Türkçe	2 + 0	2	3
Toplam					22	33

4. Yarıyıl Ders Planı

Kodu	Ders	Tür	Dil	T+U_Saat	Kredi	AKTS
TUR 401	TÜRK DİLİ	Zorunlu	Türkçe	4 + 0	4	4
MYO 490	İŞLETMEDE MESLEKİ EĞİTİM	Zorunlu	Türkçe	5 + 25	18	21
MYO 492	STAJ	Zorunlu	Türkçe	0 + 2	1	5
Toplam					23	30

Yukarıda listelenen derslerin yanı sıra ders çakışması durumunda meslek yüksekokulumuzun diğer bölümlerindeki seçmeli dersler de kabul edilmektedir.

- Seçmeli dersler açılmış olmaları şartıyla istenilen yıl ve dönemde alınabilir.

Seçmeli derslerde kontenjan olabilir. Bu kontenjan dersin sorumlusu tarafından belirlenir.

Tablo 1. 4 yarıyılık ders planı

* T= Teorik, U= Uygulama, AKTS= Avrupa Kredi Transfer Sistemi

Moda Tasarımı programının eğitim süreçlerinde dikkat edilmesi gereken durumlar, maddeler halinde sıralanmıştır.

- Sakarya Uygulamalı Bilimler Üniversitesi Meslek Yüksekokul öğrencileri, öğrenimleri süresince en az **30 (otuz)** iş günü staj yapmak zorundadırlar.
- Öğrenci stajını bir ya da 2 (iki) farklı işletmede yapabilir. Zorunlu işyeri stajı 2. Yarıyılın sonundan itibaren başlar. Öğrenciler 2.yarıyıldan sonra (birinci sınıfın sonunda) bir defada on beş (15) ya da otuz (30) iş günü staj yapabilir.
- “İşletmede Mesleki Eğitim” dersi ikinci yarıyıl bittikten sonra, 1.80 genel ortalamayı tutturmak şartıyla güz veya bahar yarıyıllarda alınabilir.
- Öğrenci, yukarıdaki tabloda paylaşılan tüm zorunlu dersler ile birlikte en az **iki Bölüm** Seçmeli, bir MYO Ortak Seçmeli ve bir Endüstri 4.0 Seçmeli dersten başarılı olmuş, 120 AKTS kredisini tamamlamış, genel not ortalamasını en az 2.00 düzeyine çıkarmış ise öğrenimini bitirmiş sayılır.

- Ders seçimleri danışman hoca ile görüşülüp yapılmalıdır.

Daha detaylı bilgi için, Sakarya Uygulamalı Bilimler Üniversitesinin lisans ve ön lisans programlarındaki kayıt, eğitim-öğretim, sınav ve değerlendirmelerine ilişkin usul ve esaslarının belirlendiği SUBÜ Lisans ve Ön Lisans Eğitim-Öğretim ve Sınav Yönetmeliği'ni [buradan](#) indirebilirsiniz.

Dersler ile ilgili detaylı bilgi, ders içerikleri ve seçmeli ders listeleri için aşağıda paylaşılan link üzerinden Eğitim Bilgi Sistemi'ne erişebilirsiniz.

EBS Linki: <https://ebs.sabis.subu.edu.tr/BirimDetay/DersPlan/31573>

1.7. Kayıtlar ve Ekle- Sil ile İlgili Genel Kurallar

- Öğrenciler, akademik takvimde belirtilen kayıt yenileme tarihlerinde Senato ve Üniversite Yönetim Kurulunun belirlediği esaslar çerçevesinde, derse yazılmasını danışman onayı ile yaparak kaydını yenilerler.
- Öğrenciler, kayıt yenileme ve derse yazılma işlemlerini Akademik Takvimde belirtilen kayıt yenileme haftasının ilk üç gününde elektronik ortamda yaparlar.
- Mazeretleri nedeniyle süresi içinde kayıt yenileyemeyen öğrenciler; akademik takvimde belirtilen tarihlerde ilgili bölüm/program başkanlığına kayıt yenileme başvurusunu yapar. Mazeretleri, Senatonun belirlediği usul ve esaslar çerçevesinde ilgili yönetim kurulunca kabul edilenlerin kayıt yenileme işlemleri gerçekleştirilir. Derse kaydolma işleminden öğrenci sorumludur.
- Her öğrenci için ilgili bölüm başkanlığının önerisi üzerine ilgili kurul kararıyla bir öğretim elemanı danışman olarak atanır.
- Danışman, öğrenimi boyunca öğrenciyi izler, öğrencinin devam etmekte olduğu lisans/ön lisans programı çerçevesinde öğrencinin alması gereken zorunlu ve seçmeli derslerle ilgili olarak öğrenciye tavsiyelerde bulunur ve ders plan değişikliği nedeniyle uygulanacak intibaklar konusunda öğrenciyi yönlendirir.
- İşletmede mesleki eğitim dersi kapsamında, öğrencilerin uygulama yapmak üzere işyerlerine gönderilebilmesi için ilk iki dönem sonundaki veya sonraki dönemlerdeki genel not ortalamalarının en az 1.80 olması şarttır.

- Yeterli öğrenci sayısına ulaşmayan seçmeli dersin açılmaması halinde yerine, açılan diğer seçmeli derslere kayıt yapılabilir. Ancak kaydolunmuş ve açılmış olan seçmeli ders bırakılamaz.

1.8. Çift Anadal Programı – ÇAP

- Çift anadal programının amacı, kendi bölümlerinde ön lisans programlarını başarıyla yürüten öğrencilerin, aynı zamanda ikinci bir anadalda ön lisans diploması almak üzere öğrenim görmelerini sağlamaktır.
- Öğrenci, anadal diploma programının en erken ikinci ve en geç üçüncü yarıyılın başında Sakarya Uygulamalı Bilimler Üniversitesi Senatosunca açılması uygun görülen çift anadal programlarına başvurabilir.
- Bir bölümün toplam ÇAP kontenjanı, o yıl ÖSYM kılavuzunda belirlenen öğrenci kontenjanının %10 aşmayacak şekilde ilgili bölüm kurullarınca belirlenir.

1.8.1. *Moda Tasarımı* Programında ap Yapacak Programlar

1.8.1.1.Modu Tasarımı AP İntibak Ders Planı

ÖĞRENCİNİN ÇAP YAPTIĞI BÖLÜM DERSLERİ					ÖĞRENCİNİN ANADAL BÖLÜMÜNDEN NOTU ÇEKİLECEK DERSLER				
MODA TASARIMI					TEKSTİL TEKNOLOJİSİ				
Kodu	Ders	Z/S	T+U	AKTS	Kodu	Ders	Z/S	T+U	AKTS
MAT 101	MATEMATİK	Z	2+1	5	MAT101	MATEMATİK	Z	2+1	5
MTP 101	MODA RESMİ I	Z	2+1	4	ALINACAK				
MTP 102	KONFEKSİYON ÜRETİMİ I	Z	3+1	5	TTP 103	DİKİŞ TEKNİKLERİ	Z	2+1	4
MTP 103	KALIP HAZIRLAMA I	Z	2+2	4	TTP 102	KALIP VE MODEL UYG. TEKNİKLERİ	Z	2+1	4
MYO 113	GİYİM TARİHİ	Z	2+0	3	ALINACAK				
MYO 120	KONFEKSİYON MALZEME BİLGİSİ	Z	2+0	3	ALINACAK				
MTP 104	TEMEL TASARIM EĞİTİMİ	Z	2+0	3	ALINACAK				
MYO 118	İŞ SAĞLIĞI VE GÜVENLİĞİ	Z	2+0	3	MYO 318	İŞ SAĞLIĞI VE GÜVENLİĞİ	Z	2+0	3
ENF 201	BİLGİ TEKNOLOJİLERİ VE KODLAMA	Z	2+1	3	ENF 101	BİLGİ TEKNOLOJİLERİ VE KODLAMA	Z	2+1	3
MTP 204	MODA RESMİ II	Z	2+1	4	ALINACAK				
MTP 205	KONFEKSİYON ÜRETİMİ II	Z	3+1	5	TTP 208	KONFEKSİYON ATÖLYESİ	Z	2+1	4
MTP 206	KALIP HAZIRLAMA II	Z	2+2	5	ALINACAK				
MTP 207	MODA TASARIMINDA TEKNİK ÇİZİM	Z	2+1	4	TTP 210	TEKSTİLDE TEKNİK RESİM	Z	2+1	4
MTP 208	ÇAĞDAŞ MODA AKIMLARI	Z	2+0	3	ALINACAK				
ESD	ESD-ENDÜSTRİ 4.0	S	2+0	3	ESD	ESD-ENDÜSTRİ 4.0	S	2+0	3
MTP 209	MODA TRENDLERİ	Z	2+0	3	ALINACAK				
DİL 301	İNGİLİZCE	Z	4+0	4	DİL 301	İNGİLİZCE	Z	4+0	4
ATA 301	ATATÜRK İLKELERİ VE İNKILÂP TARİHİ	Z	4+0	4	ATA 301	ATATÜRK İLKELERİ VE İNKILÂP TARİHİ	Z	4+0	4
MTP 309	BİLGİSAYAR DESTEKLİ GİYSİ TASARIMI	Z	2+2	5	ALINACAK				
MTP 310	BİLG. DESTEKLİ KALIP HAZ.	Z	2+2	5	TTP 212	BİLG. İLE KALIP HAZ. TEK.	Z	2+1	4
MTP 311	MODA ATÖLYESİ	Z	2+2	5	ALINACAK				
	MYO-BÖLÜM SEÇMELİ	S	2+0	3		MYO-BÖLÜM SEÇMELİ	S	2+0	3
	MSD-ORTAK SEÇMELİ	S	2+1	4		MSD-ORTAK SEÇMELİ	S	2+1	4
TUR 401	TÜRK DİLİ	Z	4+0	4	TUR 401	TÜRK DİLİ	Z	4+0	4
MYO 490	İŞLETMEDE MESLEKİ EĞİTİM	Z	5+25	21	MYO 490	İŞLETMEDE MESLEKİ EĞİTİM	Z	5+25	21

	MYO 492	STAJ	Z	0+2	5	MYO492	STAJ	Z	0+2	5
--	---------	------	---	-----	---	--------	------	---	-----	---

1.8.1.2.Tekstil Teknolojisi AP İntibak Ders Planı

ÖĞRENCİNİN ÇAP YAPTIĞI BÖLÜM DERSLERİ					ÖĞRENCİNİN ANADAL BÖLÜMÜNDEN NOTU ÇEKİLECEK DERSLER				
TEKSTİL TEKNOLOJİSİ					MODA TASARIMI				
Kodu	Ders	Z/S	T+U	AKT S	Kodu	Ders	Z/S	T+U	AKT S
MAT 101	MATEMATİK	Z	2+1	5	MAT 101	MATEMATİK	Z	2+1	5
ENF 101	BİLGİ TEKNOLOJİLERİ VE KODLAMA	Z	2+1	3	ENF 201	BİLGİ TEKNOLOJİLERİ VE KODLAMA	Z	2+1	3
TTP 101	GENEL DOKUMA VE ÖRME TEKNOLOJİSİ	Z	2+1	4	ALINACAK				
TTP 102	KALIP VE MODEL UYG. TEKNİKLERİ	Z	2+1	4	MT P 103	KALIP HAZIRLAMA I	Z	2+2	4
TTP 103	DİKİŞ TEKNİKLERİ	Z	2+1	4	MTP 102	KONFEKSİYON ÜRETİMİ I	Z	3+1	5
TTP 104	GENEL İPLİK TEKNOLOJİSİ	Z	2+1	4	ALINACAK				
TTP 105	ELYAF BİLGİSİ	Z	2+0	3	ALINACAK				
TTP 106	KONF. ORGANİZASYONU VE PLANLAMA	Z	2+0	3	ALINACAK				
TTP 207	KUMAŞ YAPI BİLGİSİ VE RAPORLAMA	Z	2+1	4	ALINACAK				
TTP 208	KONFEKSİYON ATÖLYESİ	Z	2+1	4	MTP 205	KONFEKSİYON ÜRETİMİ II	Z	3+1	5
TTP 209	GENEL KONFEKSİYON TEKNOLOJİSİ	Z	2+1	4	ALINACAK				
TTP 210	TEKSTİLDE TEKNİK RESİM	Z	2+1	4	MTP 207	MODA TASARIMINDA TEKNİK ÇİZİM	Z	2+1	4
TTP 211	TEKSTİL ÜRÜNLERİ MUAYENESİ	Z	2+1	4	ALINACAK				
TTP 212	BİLG. İLE KALIP HAZIRLAMA TEKNİKLERİ	Z	2+1	4	MTP 310	BİLGİSAYAR DESTEKLİ KALIP HAZIRLAMA	Z	2+2	5
TTP 225	TEKNİK TEKSTİLLER	Z	2+0	3	ALINACAK				
ESD	ESD-ENDÜSTRİ 4.0	S	2+0	3	ESD	ESD-ENDÜSTRİ 4.0	S	2+0	3
DIL 301	İNGİLİZCE	Z	4+0	4	DIL 301	İNGİLİZCE	Z	4+0	4
ATA 301	ATATÜRK İLKELERİ VE İNKILÂP TARİHİ	Z	4+0	4	ATA 301	ATATÜRK İLKELERİ VE İNKILÂP TARİHİ	Z	4+0	4
MYO 318	İŞ SAĞLIĞI VE GÜVENLİĞİ	Z	2+0	3	MYO 118	İŞ SAĞLIĞI VE GÜVENLİĞİ	Z	2+0	3
TTP 313	GENEL TERBİYE TEKNOLOJİSİ	Z	2+1	4	ALINACAK				
TTP 314	TEKSTİLDE RENK VE BASKI ANALİZİ	Z	1+2	4	ALINACAK				
MYO 371	MODA TASARIMI	Z	2+1	4	ALINACAK				
	MYO-BÖLÜM SEÇMELİ	S	2+0	3		MYO-BÖLÜM SEÇMELİ	S	2+0	3
	MSD-ORTAK SEÇMELİ	S	2+1	4		MSD-ORTAK SEÇMELİ	S	2+1	4
TUR 401	TÜRK DİLİ	Z	4+0	4	TUR 401	TÜRK DİLİ	Z	4+0	4

MYO 490	İŞLETMEDE MESLEKİ EĞİTİM	Z	5+25	21	MYO 490	İŞLETMEDE MESLEKİ EĞİTİM	Z	5+2 5	21
MYO 492	STAJ	Z	0+2	5	MYO 492	STAJ	Z	0+2	5

1.9. Yan dal Programı

- Yan dal programının amacı, ana dal ön lisans programlarını başarıyla yürüten öğrencilerin ilgi duydukları başka bir ön lisans programı kapsamında belirli bir konuya yönelik olarak bilgi ve görgülerini artırmayı sağlamaktır.
- Yan dal programına kayıtlı öğrenci, bir dönemde ana dal programında aldığı derslere ilave olarak 3 ders alabilir. İlave olarak alınan dersler sadece yan dal programından olmak zorundadır.
- Yan dal programına başvuru, öğrencinin ana dal ön lisans programına kayıt yaptırdığı ilk yarıyılından itibaren en erken aktif iki ve en geç aktif üçüncü yarıyılın başında olabilir.
- Öğrencinin yan dal programına başvurabilmesi için bulunduğu döneme kadar ders planındaki tüm dersleri almış ve başarmış olması ve genel ağırlıklı not ortalamasının en az 2,50 / 4.00 olması gerekir.

1.9.1. Modelistlik Yan dal Programı Ders Planı

- İlgili programlarda ön lisans eğitimine devam eden öğrenciler Moda Tasarımı programından Yan dal programına kayıt yapılabilecek programlar ilan edilecektir.
- Mevcut başvuru şartları ve kriterleri için:

[Sakarya Uygulamalı Bilimler Üniversitesi Lisans Düzeyindeki Programlar Arasında Çift Ana dal ve Yan dal Programı Yönergesi](#) linkinden gerekli bilgilere ulaşabilirsiniz.

Yarı Yılı	Dersin Kodu	Dersin Adı	T+U	Kredi	AKTS
1	MTP 103	KALIP HAZIRLAMA I	2+2	3	4
1	MYO 120	KONFEKSİYON MALZEME BİLGİSİ	2+0	2	3
2	MTP 206	KALIP HAZIRLAMA II	2+2	3	5
2	MTP 207	MODA TASARIMINDA TEKNİK ÇİZİM	2+1	3	4
3	MTP 310	BİLGİSAYAR DESTEKLİ KALIP HAZIRLAMA	2+2	3	5
3	MTP 311	MODA ATÖLYESİ	2+2	3	5
TOPLAM			12+9	17	26

1.9.2. Stilizlik Yandal Programı Ders Planı

Yarı Yılı	Dersin Kodu	Dersin Adı	T+U	Kredi	AKTS
1	MTP 101	MODA RESMİ I	2+1	3	4
1	MTP 104	TEMEL TASARIM EĞİTİMİ	2+0	2	3
2	MTP 204	MODA RESMİ II	2+1	3	4
2	MTP 207	MODA TASARIMINDA TEKNİK ÇİZİM	2+1	3	4
2	MTP 209	MODA TRENDLERİ	2+0	2	3
3	MTP 309	BİLGİSAYAR DESTEKLİ GİYSİ TASARIMI	2+2	3	5
TOPLAM			12+5	16	23

ÇAP ve Yandal başvuru şartları ve kriterler için [buraya](#) tıklayabilirsiniz.

1.10. Sınavlar

- Yıl içi sınav uygulanan derslerde sınav tarihleri, dersi veren öğretim elemanı veya öğretim elemanlarının önerileri alınarak bölüm başkanlıkları tarafından belirlenir. Yıl içi sınav programları sınavdan en az bir hafta önce ilan edilir.
- Dönem sonu sınav programları, ilgili kurullar tarafından hazırlanır ve akademik takvimde belirlenen sınav dönemi başlamadan en geç iki hafta önce ilan edilir. Sınavlar programda ilan edilen yer, gün ve saatte yapılır. Sınav düzeni, sınav görevleri hususunda uyulacak kurallar ile sınav görevlilerinin yetki ve sorumlulukları Senato tarafından kabul edilen yönerge hükümlerine göre belirlenir.
- Yarıyıl sonu sınavlarına giremeyen öğrenciler Sakarya Uygulamalı Bilimler Üniversitesi Sınav Yönergesinin 6. Bölümünde belirlenmiş hallerden birini belgelemesi ile mazeret sınavı hakkı elde eder.
- Mazeret sınavları Akademik Takvimde belirtilen tarihlerde yapılır.

1.11. Mezuniyet Koşulları

- Öğrencilerin 4 yarıyıllık ders planında belirtilen tüm dersleri başarması ve en az 2.00 ortalamaya sahip olmaları gerekmektedir.
- Öğrencilerin 120 AKTS'lik iş yükünü tamamlamış olmaları gerekmektedir.
- Öğrenciler staj yönetmeliğinde belirtilmiş olan 30 işgünü süreli yaz stajını tamamlamak zorundadırlar.

1.12. İşletmede Mesleki Eğitim

- İşletmede Mesleki Eğitim dersi kapsamında öğrenciler; eğitimleri süresince kazandıkları bilgi ve deneyimlerini pekiştirmek üzere 3. veya 4. Dönem 16 (14+2) hafta boyunca Bölüm Başkanlığının uygun gördüğü işyerlerinde uygulama eğitiminde bulunurlar.
- Öğrencinin İşletmede Mesleki Eğitim dersinin seçebilmesi için 2. Veya 3. Yarıyıl sonu Genel Not Ortalamasının 1,80 ve üzerinde olması gerekmektedir.
- Not ortalaması şartını sağlayan 2. Sınıf öğrencileri 3. Veya 4. Yarıyıl İşletmede Mesleki Eğitim dersini seçebilirler.
- İşletmede Mesleki Eğitim dersini seçen öğrenci işyeri tarafından onaylanmış **İşletmede Mesleki Eğitim Kabul Formunu** Bölüm Başkanlığına yarıyıl başlangıç tarihinden en az 10 gün önce teslim etmelidir.

- İşletmede Mesleki Eğitim dersi kapsamında uygulama eğitimine başlayacak öğrencilere yönelik tarih ve saati web sayfasında ilan edilmek suretiyle bilgilendirme toplantısı düzenlenir.
- İşletmede Mesleki Eğitim dersi kapsamında adına öğrenci tanımlanan öğretim elemanı 16 hafta boyunca bu öğrencilerin danışmanlığını sürdürür ve ziyaretlerini planlar.

İşletmede Mesleki Eğitimin Amacı, öğrenim süreleri içinde kazandıkları bilgi ve deneyimlerini pekiştirmek, işyerlerindeki organizasyon yapısını tanıtmak ve iş disiplini kazandırmak, almış oldukları teorik ve uygulamalı mühendislik bilgilerini kullanabilme ve uygulamaya aktarma becerisini kazandırmak, İşletmede Mesleki Eğitim yaptıkları kurumlarda takım ruhu içerisinde hareket ederek birlikte iş yapabilme alışkanlığı kazandırmak, sektörde yaşanan teknolojik gelişmeleri takip edebilme imkânı sunmaktır.

Üniversite-Sanayi iş birliği ile uygulama becerisine sahip bireyler yetiştirmek, üniversitenin ve sanayinin imkânlarını karşılıklı paylaşmak ve böylece bir sinerji etkisi oluşturmak hedeflenmektedir.

1.12.1. Modelin İş Dünyasına Yararları

İhtiyaç duyulan uygulama becerisine sahip bireyler yetiştirilecektir. Programlar iş dünyasının gereksinimleri doğrultusunda güncellenecektir. İş dünyası ile akademik personelin kaynaşması sağlanacaktır. İşletmeler kendilerine uyum sağlayabilecek öğrencileri tespit edecektir. İşletmeler, çalışanların işe başlangıç eğitim yükünden kurtulacaktır. İşe başlayan elemanların daha kısa sürede adaptasyonu sağlanacaktır. Ek bir maliyete katlanılmadan işgücü elde edilecektir. İşletmelerin Ar-Ge teşviklerinden yararlanması sağlanacaktır.

1.12.2. Modelin İşleyişi

- Dönem içinde akademik takvim süresince 16 hafta olarak uygulanacaktır.
- Öğrencinin işyerine %80 oranında devamı zorunludur.
- Tam zamanlı olacaktır.
- İşletmede Mesleki Eğitime işletmelerde devam edecek öğrencilerin sigorta primleri SGK hükümlerine göre Sakarya Uygulamalı Bilimler Üniversitesi tarafından ödenecektir. (Sigorta, kaza ve meslek hastalıklarını kapsamaktadır)

- İşletmede Mesleki Eğitimin uygun bir şekilde yapılabilmesi maksadıyla öğrencilerin takip ve denetimi; üniversiteden bir denetçi öğretim elemanı, işletmelerden bir İşletmede Mesleki Eğitim sorumlusu tarafından yapılacaktır.
- Başarı notunun bir kısmı sorumlu öğretim elemanı ve İşletmede Mesleki Eğitim Sorumlusu tarafından ortak olarak belirlenecektir.
- İşletmede Mesleki Eğitimi yapan öğrenciler başarılı olmak için 100 üzerinden en az 65 almaları gereklidir.

1.12.3. İşletmede Mesleki Eğitim ve Öğrenci Bilgilendirme

1.12.3.1.1. 1. Adım:

Öğrenci ilk olarak “İşletmede Mesleki Eğitim Yönergesini” incelemelidir. Yönergeyi [buraya](#) tıklayarak indirebilirsiniz.

1.12.3.1.2. 2. Adım:

İşletmede Mesleki Eğitim dersini seçebilmek için gerekli olan, ikinci dönem ya da üçüncü dönem genel not ortalaması en az 1,80 olma şartını sağlayan öğrenciler ders seçim haftasında İşletmede Mesleki Eğitim dersini seçmelidir.

1.12.3.1.3. 3. Adım:

Öğretim yarıyılıının ilk başladığı hafta İşletmede Mesleki Eğitim komisyonu tarafından ilan edilen günde yapılan bilgilendirme ve yerleştirme toplantısına katılmalıdır. Öğrencilere bu toplantıda “Formların doldurulması ve İşletmede Mesleki Eğitim süreçleri” doğrultusunda bilgi verilerek işletmelere yerleştirileceğinden, bu toplantıya katılmak önem arz etmektedir.

1.12.3.1.4. 4. Adım:

İşletmede Mesleki Eğitim Kabul Formu’nda belirtilen başlama tarihinden itibaren yerleştirildiğiniz işletmeye giderek İşletmede Mesleki Eğitime başlamalısınız.

1.12.3.1.5. 5. Adım:

İşletmede Mesleki Eğitim yapıyorken okul tarafından ilan edilen ara sınav haftasının son gününde Denetçi Öğretim Üyesi’ne teslim etmek üzere bir ara rapor hazırlamalısınız. İşletmede Mesleki Eğitim bilgilendirme toplantısında teslimatın ne şekilde yapılacağı belirtilecektir.

1.12.3.1.6. 6. Adım:

İşletmede Mesleki Eğitim yapıyorken okul tarafından ilan edilen dönem sonu sınav tarihlerinin ikinci haftasında staj komisyonuna teslim etmek üzere bir final raporu hazırlamalısınız. Raporla birlikte Denetçi Öğretim Üyesi tarafından size verilen anketleri ve işletme yetkilisinin kapalı zarf içerisinde verdiği Değerlendirme Formu da teslim edilmelidir.

1.12.3.1.7. 7. Adım:

İşletmede Mesleki Eğitim yapıyorken okul tarafından ilan edilen tarihte İşletmede Mesleki Eğitim dersi sınavına katılmalısınız.

1.12.3.1.8. 8. Adım:

İşletmede Mesleki Eğitim yapıyorken Bölüm tarafından ilan edilen tarihte İşletmede Mesleki Eğitim dersi sözlü sunumuna katılmalısınız. Bu sunum bölüm tarafından belirlenen bir sözlü sunum komisyonuna yapılacaktır. Başvuru formunu [buraya](#) tıklayarak indirebilirsiniz.

1.13. STAJ

- Sakarya Uygulamalı Bilimler Üniversitesi Meslek Yüksekokul öğrencileri, öğrenimleri süresince en az 30 (otuz) iş günü staj yapmak zorundadırlar.
- Öğrenci stajını bir ya da 2 (iki) farklı işletmede yapabilir. Zorunlu işyeri stajı 2. Yarıyılın sonundan itibaren başlar. Öğrenciler 2.yarıyıldan sonra (birinci sınıfın sonunda) bir defada on beş (15) ya da otuz (30) iş günü staj yapabilir.
- Stajlar, üniversite akademik takvimdeki ders ve sınav dönemleri dışında kalan günlerde yapılır. Staj yapılan iş yerinin hafta sonları da (Cumartesi-Pazar) faaliyette olması durumunda belgelemek şartıyla öğrenci hafta sonu da staj yapılabilir.
- Staj yerleri, bölüm başkanlığınca uygun görülen yerler öncelikli olmak kaydıyla, öğrencilerin bizzat kendileri tarafından bulunur.
- Meslek Yüksekokulu öğrencileri bölüm başkanlığınca her yıl en az bir kez Staj konusunda bilgilendirilir veya bilgilendirme sunumu web sayfasında yayınlanır.
- Öğrenci staj yapmaya karar verdiği yer için “Staj Başvuru Formu” nu iki nüsha olarak doldurur. İlgili işyeri tarafından onaylanmış “Staj Başvuru Formu’nun bir nüshası staja başlama tarihinden en geç 5 iş günü öncesinden bölüm-program başkanlığına posta veya elden teslim edilir. Staj belgelerini belirtilen süre içerisinde teslim etmeyen öğrencilerin sosyal güvenlik sistemine girişleri yapılamayacağı için stajlarına başlaması söz konusu olamaz.

- Stajyer öğrenci, işletmedeki staj süresi içinde staj evrakını doldurur ve çalışma süresince ve sonunda gerekli yerleri işletme yetkililerine onaylatır. Staj defterinin her sayfasının işletmedeki staj sorumlusu veya sorumluları tarafından imzalanmış olması, ilk ve son sayfaların ise onaylı ve mühürlü olması gerekmektedir.
- Stajını tamamlayan öğrencilerin staj değerlendirmeleri; ilgili bölümün Staj Komisyonu tarafından yapılan inceleme, sınav ve değerlendirmeler sonucu yapılır. Değerlendirme sonucunda öğrencinin yaptığı staj kabul veya reddedilir. Öğrenci geçersiz sayılan stajını aynı yerde yapabileceği gibi farklı bir yerde de yapabilir.

1.14. Sınav Kuralları

Sınav öncesinde, sırasında ve sonrasında öğrencilerin uyması gereken kurallar şunlardır.

- Öğrenciler, sınav programı ilan edildikten sonra sınavların hangi gün, saat ve sınıfta olacağını takibinden kendileri sorumludur. Sınav başlamadan on dakika önce sınav salonunda (sınıfta) bulunmalıdırlar.
- Öğrenciler, ilan edilmişse sınıf oturma düzenine göre yoksa sınıfta aralıklı ve düzenli oturmalıdır. Görevliler gerektiğinde oturma düzeninde değişiklik yapabilir.
- Öğrenci Kimlik Belgesi" veya onaylı öğrenci belgesi yanında bulunmayan öğrenciler sınava alınmazlar. Öğrenciler öğrenci kimlik belgelerini sınav başlamadan önce oturdukları sıranın üzerine koymalı ve kimlik belgeleri sınav süresince gözetmenin görebileceği bir yerde durmalıdır.
- Sınıf listeleri, öğrencilerin sınıflara dengeli bir şekilde dağılımını sağlayabilmek için karıştırılabilir. Öğrenci, adının bulunduğu sınıfta sınava girmek zorundadır. Öğrenciler, gerektiğinde dersin öğretim elemanının onayı ile gözetmen tarafından başka bir salonda sınava alınabilir. Dersin öğretim elemanının onayı olmaksızın başka sınıfta sınava giren öğrencilerin sınavları geçersiz sayılır.
- Öğrenciler, sınav görevlisinin tüm talimat ve uyarılarına uymak ile yükümlüdürler. Verilen talimatlara uymayan öğrencilerin bu durumu, disiplin soruşturmasına da dayanak olacak şekilde tutanakla tespit altına alınır.
- Sınav salonuna öğrenci kimliğine ek olarak kalem, silgi gibi sınav gereçleri ile sınav görevlisi/ dersin öğretim elemanı tarafından sınavda kullanılmasına izin verilmiş kaynaklar getirilebilir.

- Salona, 6. fıkrada belirtilenler dışında herhangi bir eşyanın (cep telefonu, ders notları ve kitapları, vb.) getirilmesi durumunda, bu eşya ve malzemelerin öğrencinin sınav sırasında ulaşamayacağı bir yere konulması gerekir. Bu işlemde öğrenciler sorumludur. Ayrıca, sınav salonuna yiyecek ve içecek (su hariç) getirilmemelidir. Sınav gözetmenleri bu sıralanan eşya ve malzemeleri sınav düzeni için gözetim altına alabilirler. Telefonların açık olması ya da sadece sessiz moda alınmış olması gibi durumların tespit edilmesi hâlinde gözetmenler kural dışı davranış gösteren öğrencilerin sınav salonunu terk etmesini isteyebilir. Böyle durumların söz konusu olması halinde tutanak tutularak öğrencilerin sınavları geçersiz kabul edilir.
- Sıra, duvar vb. zeminler üzerinde bulunan sınavla ilgili yazılardan ve sıra altındaki /etrafındaki belgelerden o sırada sınava giren öğrenci sorumludur. Öğrenci sınava başlamadan önce sırasını ve çevresini kontrol etmeli, böyle bir durum varsa bu yazıları silmeli ve sınav başlamadan önce sınav görevlilerini bilgilendirmelidir.
- Öğrenci; sınavın başlangıcında sınav kâğıdına adını-soyadını ve numarasını yazmak/kodlamak ve sınav kâğıdında belirtilen alana imzasını atmak zorundadır.

Daha detaylı bilgi için, Sakarya Uygulamalı Bilimler Üniversitesinin lisans ve ön lisans programlarındaki kayıt, eğitim-öğretim, sınav ve değerlendirilmelerine ilişkin usul ve esaslarının belirlendiği SUBÜ Lisans ve Ön Lisans Eğitim-Öğretim ve Sınav Yönetmeliği'ni [buradan](#) indirebilirsiniz.

1.15. Komisyonlar

Komisyon Adı	Görevin/İşin Kısa Tanımı
Burs Komisyonu	Burs Verecek Kurumlarla Birlikte Eşgüdümlü Çalışmak ve Alınan Kararların İşleme Konulmasını Sağlamaktır.
Staj Komisyonu	Subü Sapanca Turizm Meslek Yüksekokulları İşyeri Uygulama Eğitimi Yönergesi Kapsamında Staj Eğitiminin Düzenlenmesini, Yürütülmesini Sağlamak ve Değerlendirmektir. Staj ile İlgili Konuların Çözümüne ve İyileştirilmesine İlişkin Çalışmalar Yapmak ve Bu Yolla Stajın Kalitesini Kalıcı Olarak Arttırmayı Hedeflemektir.
Çap ve Yan dal Koordinatörlüğü	Okulumuz Öğrencilerinden Diğer Bölümlerde veya Diğer Bölüm Öğrencilerinden Okulumuzda Çift Ana dal veya Yan dal Programlarına Dahil Olan Öğrencilerin Sorunlarını Belirler, Çözüm Önerilerini Sunar.
Yatay Geçiş, İntibak Ve Muafiyet Komisyonu	Subü Üniversitesi Ön lisans ve Lisans Eğitim Öğretim ve Sınav Yönetmeliği Kapsamında Eğitim Öğretimin Düzenlenmesini, Yürütülmesini Sağlamak ve Değerlendirmektir. Ulusal ve Uluslararası Başka Bir Yüksekokul Programı Kapsamında Başarılı Olunan Derslerin, Subü Üniversitesi Programlarında Eşdeğer Kabul Edilmesini ve Öğrencinin Üniversiteye İntibakına İlişkin İşlemleri Düzenlemektir.
Mezuniyet Komisyonu	Subü Sapanca Turizm Meslek Yüksekokulları Öğrencileri ve Mezunlarıyla Olan Bağını Kurumsal Hale Getirmek, Mezunların Kendi Aralarında ve Mezunlarla Eğitim-Öğretime Devam Eden Öğrenciler Arasında İletişimi Sağlamak.
Tanıtım Komisyonu	Eğitim-Öğretim Mevzuatına Uygun Olarak, «Halkla İlişkiler ve Tanıtım» Etkinliklerini Yürütmek, İç ve Dış Paydaşlarla Etkili İletişim ve İşbirliğini Dikkate Alan Stratejiler Geliştirmek.
Kalite Elçisi	Üniversite Bünyesinde Kalite Komisyonu Adında Kalite Koordinatörlüğünün Yürüttüğü Kalite Geliştirme Çalışmalarının Birimlerde Yürütülmesini Sağlamak.
Erasmus-Farabi-Mevlâna Temsilcisi	Erasmus Öğrenim ve Staj Hareketliliğinden, Farabi Değişim Programı veya Mevlâna Değişim Programından faydalanmak isteyen öğrencileri ilgili yönetmelik ve yönerge hükümlerine uygun bilgilendirmek, yönlendirmek ve üniversitemiz ilgili birimi ile görüşme ve yazışmaları takip etmek,
Spor Kültür Sanat Kurulu Komisyonu	Subü Üst Yönetimi Tarafından Belirlenen Amaç Ve İlkelere Uygun Olarak; Sağlık Kültür Ve Spor Daire Başkanlığının Vizyonu, Misyonu Doğrultusunda Öğrencilerin, Ders Dışı Zamanlarını Değerlendirme Gibi Sosyal İhtiyaçlarını Karşılama Ve Bu Amaçla Bütçe İmkânları Nispetinde Spor Salonları, Kültür Merkezi Ve Bunlardan Öğrencilerin En İyi Şekilde Yararlanmaları İle İlgili Gerekli Tüm Faaliyetlerinin Etkenlik Ve Verimlilik İlkelere Uygun Olarak Yürütülmesi Amacıyla Çalışmaları Yapmak, Planlamak, Yönlendirmek, Koordine Etmek Ve Denetlemek.
Sosyal Medya ve Sosyal Faaliyetler Komisyonu	Bölümün web sitesi yoluyla duyuru, haber ve etkinlik gibi gelişmeleri ziyaretçilerle buluşturmak. Bölüme ait etkinlikleri okul Facebook, Instagram ve Twitter gibi sosyal medya hesaplarında öğrenciler ile etkileşim sağlamak

1.15.1. Staj Komisyonun Görevleri

Uygulamalı eğitiminin önemli bir bölümünü oluşturan staj süresince yapılacak pratik çalışma oldukça önemlidir. Bu aşamada öğrenci derslerde gördüğü bilgi ve becerileri pratik çalışmayla pekiştirmesi beklenmektedir. Alanı ile ilgili işletmeleri yerinde tanıyarak, bu işletmelerde bizzat çalışarak ve gözlem yaparak yeni kazanımlar edinilmesi beklenmektedir. Staj esnasında öğrenci henüz bilgi sahibi olmadığı birtakım derslerle ilgili konularla karşılaşabilir. Burada da

gerekli arařtırmaları yaparak gerekli bilginin elde edilmesi ve alacak olduđu derse iliřkin ön bilgi elde etme imkânı bulacađı görülecektir.

- Staj ile ilgili tüm yükümlülüklerinin (iřyerinin bulunması, stajın tamamlanması, staj raporun hazırlanması ve bölüm tarafından onaylanması) tamamlanması öğrencilerin sorumluluğundadır.
- Bölümümüz öğrencileri öğrenim süresince 30 (otuz) iř günü staj yapmak zorundadır.
- Zorunlu iřyeri stajı 2. yarıyılın sonundan itibaren başlar. Öğrenciler 2. yarıyıldan sonra, birinci sınıfın sonunda yazın ya da ikinci sınıfın sonunda 30 (otuz) iř günü staj yapmaları gerekir.
- Stajlar, üniversite akademik takvimdeki ders ve sınav dönemleri dışında kalan günlerde yapılır.
- Staj yapılacak Firma/Birim konusunda staj komisyonu onayı gereklidir ve staj komisyonunun onaylamadığı Firma/Birimlerde yapılan stajlar geçersiz sayılır.

1.15.1.1.1. Staj Başvuru ve Deđerlendirme Süreci

- Staj yapacak öğrenci, kendisi tarafından doldurulmuş staj kabul formunu staj takviminde ilan edilen tarihte staj komisyonu üyesine ve Yüksekokul Yönetimine imzalatır.
- Öğrenci, komisyon üyesi ve Okul Müdürü tarafından imzalanmış iřyeri kabul formu ve staj sözleşme formunu staj yapacağı iřletmeye imzalatır.
- Staj başvurusu için gereken tüm evraklar staj takviminde belirtilen tarihte komisyona teslim edilir.
- Komisyon başvuruları deđerlendirir ve sonuçları ilan eder.
- Staj başvurusu kabul edilen öğrenci, staj başvurusunda belirttiđi tarihlerde staj çalışmasını yapar.
- Staj çalışması tamamlandığında, staj dosyası ve iřyeri deđerlendirme formu iřletmeye onaylatılır. İmzalı ve kařeli kapalı bir zarf ile teslim alır.
- İřyeri uygulamasına giden öğrencinin staj mülakatı dönem içinde komisyonun öngördüđü bir tarihte mülakata çağrılır.
- Mülakat sonuçları öğrenci transkripte harfli olarak YT (başarılı) – YZ (başarısız) - E (Eksik) ilan edilir.

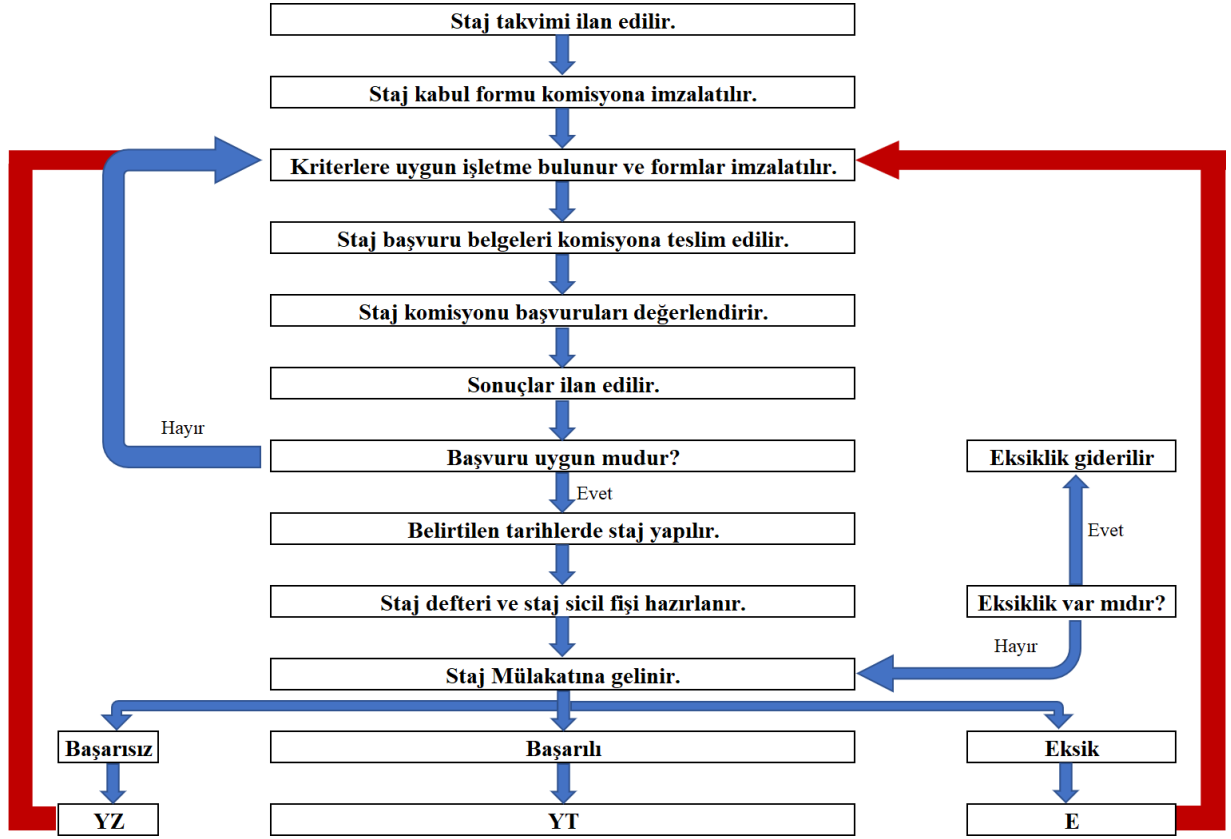

1.15.1.1.2. Staj Yapacak Öğrencilerin Dikkat Etmeleri Gereken Hususlar

- Staja başlamadan önce Ferizli MYO web sitesinin ilgili sayfasından; staj formları edinilmelidir.
- Bu belgelerden; staj kabul formu ve staj sözleşmesi staj komisyonu üyelerine staj başlangıç tarihinden en az 10 iş günü öncesi teslim edilmelidir.
- Staj başlangıç tarihinden 3-5 gün öncesinde ise; e-devlet ya da okul sekreterliği'nden ilgili işyerine ulaştırılmak üzere sigorta giriş belgesi temin edilmelidir.
- Stajın mesleki bilgi ve tecrübeye katkı sağlaması için staj esnasında mesleğe uygun çalışmaların yapılması gerekmektedir.
- Staj bitiminde işyeri değerlendirme formu- staj sicil fişi iş yeri tarafından doldurulup bölüme gönderilebilir veya mühürlü bir zarf içerisinde öğrenci tarafından bölüme getirilebilir.
- Cumartesi günleri staj yapacak öğrencilerin ilgili işyerlerinden Cumartesi günü çalıştıklarına dair bir belgeyi staj komisyonuna getirmesi zorunludur.
- Staj defterleri itina ile eksiksiz doldurularak teslim edilmelidir.

Stajlar ile ilgili daha detaylı bilgi için ve gerekli tüm evraklar için <https://femyo.subu.edu.tr/tr/staj-formlari> linkini kullanabilirsiniz.

1.15.2. Moda Tasarımı Programı İntibak İşleri Kılavuzu

Bölümümüzde öğrencilerin intibak süreçleri, üniversitemiz öğrenci işleri tarafından yürütülen yerleştirme süreçlerinden sonra, ilgili belgelerin Bölüm Sekreterliğine ulaştırılması ile başlamaktadır.

Üniversitemizin yönetmeliklerine uygun olarak bölümümüze yatay geçiş yoluyla kabul edilecek öğrencilerde aranan nitelikler, gerekli belgeler ve koşullara [Sakarva Uygulamalı Bilimler Üniversitesi Yatay Geçiş Senato Esasları](#) linkinden ulaşabilirsiniz.

İntibak işlemleri aşağıda belirtilen 4 (dört) durumda yapılmaktadır.

- Yatay Geçiş
 - Kurumlar Arası Yatay Geçiş
 - Kurum İçi Yatay Geçiş
- Dikey Geçiş
- Merkezi Yerleştirme Puanı ile Yapılan Yerleştirmeler
- Üniversite Okuyan Öğrencilerin Yeniden Sınava Girerek Yeni Bir Bölüme yerleşmeleri.

Yatay Geçiş İntibakları, Merkezi Yerleştirme Puanı ile Yapılan Geçişler ve Yeniden YKS Sınavına Girerek Yapılan Yerleştirmeler

- Yatay geçiş intibakları aşağıda belirtilen kurallar doğrultusunda Bankacılık ve Sigortacılık Programı Yatay Geçiş, İntibak ve Muafiyet Komisyonu tarafından gerçekleştirilir.
- Öğrencinin daha önce öğrenim gördüğü üniversitede almış olduğu derslerden, bölümümüz dört yarıyıllık müfredat programında karşılığı olan derslerin intibakı yapılacaktır.
- Dersler “AKTS, Ders Saati ve İçerik Uyumu ” özelliklerine göre değerlendirilerek, bölümümüz dört yarıyıllık müfredat programındaki karşılığı olan dersin yerine sayılmaktadır.
- İntibakı yapılan dersin harf notu, daha önce öğrenim görülen üniversitenin harf sistemi - yüzlük not ilişkisine bakılarak yapılmaktadır.
- Birden fazla dersin, bölümümüzdeki bir dersin yerine sayılması durumunda, notu yüksek olan ders esas alınmaktadır.

Konu hakkında detaylı bilgiyi Sakarya Uygulamalı Bilimler Üniversitesi Yatay Geçiş Senato Esasları [dosyasını](#) indirerek inceleyebilirsiniz.

Öğrenci aşağıdaki adımları takip ederek yatay geçiş intibak işlemlerini tamamlayabilir.

1. Adım: Yatay Geçiş, İntibak ve Muafiyet komisyonu, öğrenciden yatay geçiş sürecinde üniversitemiz öğrenci işleri tarafından istenen “transkript ve ders içerikleri” belgeleri doğrultusunda öğrencinin intibakını gerçekleştirecektir. İntibakı gerçekleştirilen öğrenciye bölüm sekreterliği tarafından, intibak komisyonunca onaylanmış “Sakarya Uygulamalı Bilimler Üniversitesi Ön Lisans İntibak Formu” verilecektir.

2. Adım: Onaylı “Sakarya Uygulamalı Bilimler Üniversitesi Ön Lisans İntibak Formu” belgesini alan öğrenci formu incelemelidir. Formda yapılan ders eşleştirmeleri ve intibakı yapılan derslerin notlarına ilişkin bir itirazı varsa bu durumu bölümümüz Yatay Geçiş, İntibak ve Muafiyet komisyonunda görevli araştırma görevlisine iletmelidir.

3. Adım: Bölümümüz Yatay Geçiş, İntibak ve Muafiyet komisyonunca hazırlanan, öğrenciye ait “Sakarya Uygulamalı Bilimler Üniversitesi Ön Lisans İntibak Formu” belgesi, okul yönetim kuruluna gönderilir. Okul yönetim kurulunca onaylanan belgeler, Öğrenci İşleri’ne gönderilir. Öğrenci İşleri de yatay geçiş yapan öğrencinin intibakını SABİS’e işler.

4. Adım: Öğrenci ders seçimi yapmak için ilgili olduğu danışmanına gitmelidir. Böylelikle öğrencinin yatay geçiş intibakı tamamlanmış olur.

1.16. Burslar

Üniversite tarafından her yıl yeniden tespit ve ilan edilecek kontenjan, tutar ve sürelerde verilecek olan karşılıksız bursların türleri şunlardır:

- KYK Bursu
- Rektörlük Bursu
- Kısmi Zamanlı Öğrenci Bursu
- Yemek Bursu

1.16.1. Adaylık ve Başvuru Şartları

- **KYK Bursu:** Üniversitemizde; daha önceki yıllarda ya da içinde bulunulan öğretim yılında YURTKUR'dan burs veya öğrenim kredi almış ya da almakta olanlar ile öğretim kurumuna bir yıl ara vermiş olanlara, öğretim kurumunda bir öğretim yılı veya bir yıldan fazla başarısız olan öğrencilere Burs Yönetmeliği gereğince burs verilmez. Bu durum dışında öğrenciler dışında kalan öğrenciler başvuru yapabilirler
- **Rektörlük Bursu:** Üniversitemizin belirlediği kontenjan dahilinde ihtiyaç sahibi olan ve not ortalaması 4.0 üzerinden 2.0 üstü olan öğrenciler başvuru yapabilirler.
- **Kısmi Zamanlı Çalışma Bursu:** Üniversitemizin belirlediği kontenjan dahilinde lisans ve yüksek lisans öğrencileri başvuru yapabilirler.
- **Yemek Bursu:** Üniversitemizin belirlediği kontenjan dahilinde üniversite öğrencisi olan herkes başvuru yapabilir.

Kontenjanların Tespiti ve Duyurulması: Her yıl üniversite burs komisyonu tarafından yıllık kontenjan miktarı; bursların türleri, miktar ve süreleri üniversitesi bütçesi tarafından bu iş için ayrılan ödeneye uygun olarak kararlaştırılır.

Başvuru: Üniversite bursu için başvurular, okula gönderilen Burs Başvuru Formu 'nu doldurur. Burs yönetmeliğinde belirlenen adaylık şartlarını sağlayan her öğrenci burs formunu doldurduktan sonra istenen ek belgelerle birlikte belirlenen tarihler içerisinde burs komisyonu üyelerine teslim eder.

Adayların Seçilmesi: Üniversite bursiyerlerinin seçimi iki aşamada gerçekleştirilir. Bölüm yöneticileri arasından seçilen burs komisyonu üyeleri burs başvuru belgelerini değerlendirir. Daha sonra seçilen adaylar asil ve yedek liste olmak üzere 2 farklı listeye ayrılır. Son olarak seçilen adaylar bölüm yönetim kurulunun onaylaması ile ilan edilirler. Asil listede olan adayların istememesi ve gerekli evrakları getirmemesi durumunda kişi listeden silinir ve yedek listeden olan aday bu bursa hak kazanır.

Bursun Tahsisi: Öğrenciye bursun tahsis Okul Yönetim Kurulu'nca yapılır. Yönetim kurulu başvuran adayların durumlarını burs komisyonu tutanaklarına göre inceler; gerekli görürse ek bilgi ve belgeleri ister, mülakat yapar ve nihai kararı verir.

Bursun Ödenmesi: Burs tutarlarını Yönetim Kurulu belirler. Üniversite seçilen öğrencilerin burslarını aylık olarak bursiyerlerin banka hesaplarına havale eder.

2. AKADEMİK ETİK

Sakarya Uygulamalı Bilimler Üniversitesi Moda Tasarımı Programı öğrencilerinin aşağıda belirlenen akademik etik kurallarına uygun hareket etmeleri beklenir.

- Sınav kurallarına uyarlar ve gözetmenleri yanıltıcı davranışlarda bulunmazlar,
- Sınavlarda birbirlerinden ve izin verilmeyen kaynaklardan kopya çekmezler,
- Ödev, proje, laboratuvar raporu v.b. faaliyetlerde ilgili kurallara uyarlar,
- Grup çalışması olmayan ödev ve proje raporlarında arkadaşları ile fikir alışverişinde bulunabilirler; fakat teslim ettikleri iş sadece kendilerine ait olur,
- Daha önceleri yapılmış ödev, proje ve laboratuvar raporlarının tamamını veya bir kısmını kendileri yapmış gibi teslim etmezler,
- Raporlarda kaynak göstermeden basılı veya internet kaynağı kullanmazlar. “Kes-yapıştır” yolu ile raporlarının tamamını veya bir kısmını oluşturmazlar,
- Kaynak verme kurallarını bilirler ve uygularlar,
- Grup çalışmalarında eşit yük alırlar, grup arkadaşlarının dezavantajına olabilecek hiçbir davranışta bulunmazlar.
- Yoklama kağıtların da birbirlerinin yerine imza atmazlar veya attırmazlar.
- Kendi çıkarı için başkalarını haksızlığa uğratacak davranışlarda bulunmazlar.

3. FORMLAR

Sakarya Uygulamalı Bilimler Üniversitesi Lisans ve Ön Lisans Eğitim-Öğretim ve Sınav Yönetmeliğine [buradan](#) erişebilirsiniz.

Yükseköğretim Kurumları Öğrenci Disiplin Yönetmeliğine: [buradan](#) erişebilirsiniz.

Eğitim süreçleriyle ilgili ihtiyaç duyabileceğiniz formlara [buradan](#) erişebilirsiniz. Linke tıkladığınızda aşağıdaki dilekçelere ulaşabilirsiniz.

- Mazeret Sınavı Dilekçesi
- Kayıt Dondurma Formu
- Sınav Notu İtiraz Dilekçesi
- Tek Ders Dilekçesi
- Ders Sildirme Başvuru Formu (Seçmeli)

Staj ve İşletmede Mesleki Eğitim başvuru formlarına [buradan](#) erişebilirsiniz.

Öğretim hayatınız boyunca yararlanabileceğiniz faydalı linklere aşağıdan ulaşabilirsiniz. (İsteğe Bağlı)